



Messinstitut

## Zentrales Immissionsmessnetz – ZIMEN –

Monatsbericht November 2007



Monatsbericht 11/2007



## **Impressum:**

Redaktion: Dipl.-Ing. Ulrich Kampe  
SG622:ZIMEN  
ulrich.kampe@luwg.rlp.de

Landesamt für Umwelt, Wasserwirtschaft und Gewerbeaufsicht Rheinland-Pfalz  
Kaiser-Friedrich-Straße 7  
55116 Mainz

Titelbild: v.l.n.r.: Luftmessstationen Mainz-Parcusstraße, Innenansicht Worms-Hagenstraße,  
Mainz-Große Langgasse

© 2007

Nachdruck und Wiedergabe nur mit Genehmigung des Herausgebers

## Allgemeines

### Aufgaben und Aufbau des Messnetzes

Das Landesamt für Umwelt, Wasserwirtschaft und Gewerbeaufsicht betreibt seit 1978 das Zentrale Immissionsmessnetz – ZIMEN – . Das ZIMEN besteht aus 20 vollausgestatteten Luftmessstationen und 13 kleineren Messstationen, die von einer Messnetzzentrale in Mainz aus telemetrisch betreut werden. Es hat die Aufgabe, in Städten und Waldgebieten des Landes die langfristige Entwicklung der Luftschadstoffe durch fortlaufende Messungen zu ermitteln um ein hohes Schutzniveau für die menschliche Gesundheit und der Umwelt zu erreichen.

Das ZIMEN wurde eingerichtet, nachdem die Ballungsräume Ludwigshafen-Frankenthal und Mainz-Budenheim auf der Grundlage von §§ 40, 44 und 49 des Bundes-Immissionsschutzgesetzes -BImSchG- (1) auf dem Verordnungswege zu Untersuchungsgebieten und zu Smog-Gebiete erklärt worden waren (2). Durch das Auftreten neuartiger Baumschäden in den Wäldern des Landes ergab sich zur Ursachenermittlung im Rahmen eines Projektes des Ministeriums für Umwelt, Forsten und Verbraucherschutz (Sondermessprogramm Wald -SMW-) für das ZIMEN ab 1983 mit nunmehr 6 Luftmessstationen die Aufgabe, im Pfälzerwald, in der Westpfalz, im Hunsrück, in der Eifel und im Westerwald den Eintrag von Luftschadstoffen und die meteorologischen Einflussgrößen fortlaufend zu ermitteln. Die Messung der Luftschadstoffe in Städten, an verkehrsreichen Straßen, am Stadtrand und in ländlichen Gebieten werden mit insgesamt 27 Messstationen durchgeführt. Die Standorte sind in den Tabellen auf Seite 4, 5 und 6 zu entnehmen. Insbesondere ergab sich infolge der zunehmenden Oxidantienentwicklung die Notwendigkeit einer landesweiten Kontrolle der hierfür als Indikator fungierenden Ozonkonzentration.

Die fortlaufende Beurteilung und Bewertung der Luftschadstoffe mit kontinuierlich arbeitenden Luftmessstationen ergibt sich aus der gesetzlichen Verpflichtung zur Erfüllung der EG-Luftqualitätsrahmenrichtlinie (7) und der 1.-, 2.- und 3.Tochterrichtlinie (8),(9),(10), die durch das Bundes-Immissionsschutzgesetz (BImSchG) und die dazu ergangenen Rechts- und Verwaltungsvorschriften der 22.Verordnung (6) und der 33. Verordnung (11) zur Durchführung des Bundes-Immissionsschutzgesetzes in deutsches Recht umgesetzt wurde. Die Immissionsgrenzwerte für 2007 sind in der Tabelle auf Seite 3 zusammengestellt.

Das Messnetz ZIMEN ist ein zentral gesteuertes Echtzeitsystem. Die Messgeräte werden von einem stationsinternen Rechner kontrolliert. Die Messergebnisse sind durch telemetrische Übertragung in der Messnetzzentrale in Mainz sofort in Konzentrationseinheiten verfügbar. Dadurch liegen auch kurzfristig Informationen über den aktuellen Zustand der Messsysteme vor, die ggf. eine schnelle Störungsbehebung ermöglichen. Die Festlegung der zu messenden Luftschadstoffe, die Wahl der Messstandorte sowie die Bauausführung der Messstationen erfolgten nach der 4.Allgemeinen Verwaltungsvorschrift zum Bundes-Immissionsschutzgesetz sowie den sie ergänzenden Richtlinien des BMU (4), (5) und der Europäischen Union (7). Weitere Angaben über die Standortcharakteristika und der Messgeräteausstattung befinden sich in den Tabellen auf Seite 6 und 7.

Die aktuelle Berichterstattung erfolgt mehrmals täglich im Internet unter "<http://www.luft-rlp.de>" und im Südwest-Text des SWR auf den Tafeln 179 bis 184. Die Aktualisierung erfolgt täglich um ca. 06.20 Uhr, 09.20 Uhr, 12.20 Uhr, 15.20 Uhr, 18.20 Uhr und 21.20 Uhr. In den Sommermonaten zusätzlich ab 12.20 Uhr stündlich bis 19.20 Uhr. Seit 1978 werden die Messergebnisse in Monats- und Jahresberichten veröffentlicht.

## Messobjekte und Messverfahren

Die Konzentrationen der einzelnen Messobjekte werden mit folgenden Messverfahren ermittelt:

Messobjekt	Messverfahren	Hersteller	Gerätetyp	Richtlinie/ Eignungsprüfung
Schwefeldioxid (SO <sub>2</sub> )	UV-Fluoreszenz	Horiba Europa	APSA-360	TÜV Rheinland Nr. 936/805008
Stickstoffdioxid (NO <sub>2</sub> ) Stickstoffmonoxid (NO)	Chemolumineszenz	Horiba Europa	APNA-360 APNA-370	UBA-Testbericht 24/96 TÜV Rheinland Group Nr. 936/212 0464/C vom 07.07.2006
Kohlenwasserstoffe (CnHm)	Flammenionisation	Horiba Europa	APHA-360 APHA-370	UBA-Testbericht 25/97
Kohlenmonoxid (CO)	nicht-dispersive Infrarot-absorption	Horiba Europa	APMA-360	UBA-Prüfbericht 22/96
PM10	radiometrische Massenkonzentrations bestimmung  Nephelometer und C14 Beta- Abschwächung	Thermo Electron System Frieseke & Höpfner  Thermo Fisher Scientific	FH62I-R  SHARP5030	DIN EN 12341 TÜV Bayern Nr. 24022605 12/00  TÜV Rheinland GmbH Nr.936/21203481/A vom 06.12.2006
PM2,5	Nephelometer und C14 Beta- Abschwächung	Thermo Fisher Scientific	SHARP5030	TÜV Rheinland GmbH Nr.936/21203481/B vom 06.12.2006
Ruß	Mehrwinkel- Photometer	Thermo Electron	MAAP5012	
Ozon (O <sub>3</sub> )	UV-Absorption	Horiba Europa	APOA-360 APOA-370	TÜV Rheinland Nr. 936/805008 TÜV Rheinland Group Nr. 936/212 0443/A vom 05.01.2006
Benzol, Toluol, Xylol (BTX)	Gas-Chromatographie mit FID	AAATechnologie GmbH	HC1000	VDI 3482/6 DIN 33963/1+2 RW TÜV Nr.474267/01

Die Überprüfung der SO<sub>2</sub>-, und NO<sub>2</sub>-, und CnHm-Messgeräte erfolgt in der jeweiligen Station mittels Permeationsröhrchen und Null-Luft hergestellte Kalibriergase, deren Konzentration aus der gravimetrisch bestimmten Permeationsrate ermittelt werden. Für die NO-Messung wird ein NO<sub>2</sub>-Prüfgas konvertiert. Die Überprüfung der CO-Messgeräte erfolgt durch zertifizierte CO-N<sub>2</sub>-Gemische aus Druckgasflaschen. Die O<sub>3</sub>-Messgeräte werden ab April 1995 im Prüflabor nach einem UV-photometrisch kontrollierten Prüfgas gemäß VDI 2468, Blatt 6 eingestellt (Basisverfahren). Die Kalibrierung der O<sub>3</sub>-Geräte vor Ort erfolgt durch Vergleich mit einem zuvor im Prüflabor justierten Messgerät. Bis März 1995 erfolgte die Kalibrierung nach der KJ-Methode (VDI 2468, Bl. 1).

Die Ozon-Konzentration wird ab dem 24.07.1995 gemäß der EU-Richtlinie 92/72/EWG auf 20 °C (293 K) und auf Normaldruck von 1013 hPa bezogen.

Die Konzentrationswerte der gasförmigen Messobjekte werden seit 1. Januar 2000 auf 20 °C (293 K) und auf Normaldruck von 1013 hPa normiert.

## Grenz- und Zielwerte für 2007 zur Beurteilung der Luftqualität

in  $\mu\text{g}/\text{m}^3$  (Ausnahme Kohlenmonoxid in  $\text{mg}/\text{m}^3$ )

Komponente/Schutzziel	Mittelungszeitraum	Grenzwert	zul. Überschreitung	gültig ab	Grenzwert plus Toleranzmarge gültig für 2007	Vorschrift/Richtlinie
<b>Schwefeldioxid (SO<sub>2</sub>)</b>						
Schutz der menschl.Gesundheit	1-Stunde	350	24	01.01.2005		22.BImSchV
Schutz der menschl.Gesundheit	24-Stunden	125	3	01.01.2005		22.BImSchV
Schutz von Ökosystemen	Kalenderjahr	20		19.07.2001		22.BImSchV
Schutz von Ökosystemen	Wintermittel	20		19.07.2001		22.BImSchV
Alarmschwelle	1-Stunde	500	3 Stunden in Folge	19.07.2001		22.BImSchV
<b>Stickstoffdioxid (NO<sub>2</sub>)</b>						
Schutz der menschl.Gesundheit	1-Stunde	200	18	01.01.2010	230	22.BImSchV
Schutz der menschl.Gesundheit	Kalenderjahr	40		01.01.2010	46	22.BImSchV
Alarmschwelle	1-Stunde	400	3 Stunden in Folge	19.07.2001		22.BImSchV
<b>Stickstoffoxide (NO<sub>x</sub>)</b>						
Schutz der Vegetation	Kalenderjahr	30		19.07.2001		22.BImSchV
<b>PM<sub>10</sub></b>						
Schutz der menschl.Gesundheit	24-Stunden	50	35	01.01.2005		22.BImSchV
Schutz der menschl.Gesundheit	Kalenderjahr	40		01.01.2005		22.BImSchV
<b>Kohlenmonoxid (CO)</b>						
Schutz der menschl.Gesundheit	höchster 8-Std-mittel eines Tages 2)	10		01.01.2005		22.BImSchV
<b>Ozon (O<sub>3</sub>)</b>						
Informationsschwelle	1-Stunde	180		09.09.2003		33.BImSchV
Alarmschwelle	1-Stunde	240		09.09.2003		33.BImSchV
Schutz der menschl.Gesundheit	8-Stunden-mittel eines Tages 2)	120 1)	25 3)	01.01.2010	keine	33.BImSchV
Schutz der Vegetation AOT40 4)	Mai-Juli	18000 1)		01.01.2010	keine	33.BImSchV
Schutz der Vegetation AOT40 4)	Mai-Juli	6000 6)		01.01.2020	keine	33.BImSchV
<b>Ruß</b>						
	Jahresmittel	8				23.BimSchV 5)
<b>Benzol (C<sub>6</sub>H<sub>6</sub>)</b>						
Schutz der menschl.Gesundheit	Kalenderjahr	5		01.01.2010	8	22.BImSchV
<b>Blei</b>						
Schutz der menschl.Gesundheit	Kalenderjahr	0,5		01.01.2005		TA Luft 22.BImSchV

1) Zielwert

2) Gleitender 8h-Wert berechnet aus 1h-Werten, in Stundenschritten

3) Mittelung über 3 Jahre

4) AOT40, accumulated exposure over a threshold of 40 ppb:

Summe der Differenzen zwischen 1 Stunden Mittelwerten über  $80 \mu\text{g}/\text{m}^3$  (40ppb) und dem Wert  $80 \mu\text{g}/\text{m}^3$  im Zeitraum 8-20 Uhr von Mai bis Juli, gemittelt über 5 Jahre in  $\mu\text{g}/\text{m}^3\text{h}$

5) 23.BImSchV: Verordnung über Immissionswerte vom 16.12.1996; aufgehoben seit 21.07.2004

6) Langfristziel

## Übersicht über die verwendeten Abkürzungen

Abkürzung	Bezeichnung	Dimension
SO <sub>2</sub>	Schwefeldioxid	µg/m <sup>3</sup>
PM <sub>10</sub>	Feinstaub (Particular Matter) ≤ 10 µm	µg/m <sup>3</sup>
PM <sub>2,5</sub>	Feinstaub (Particular Matter) ≤ 2,5 µm	µg/m <sup>3</sup>
Ruß	Schwärzungsgrad des Staubes auf dem Luftfilter	µg/m <sup>3</sup>
NO <sub>2</sub>	Stickstoffdioxid	µg/m <sup>3</sup>
NO	Stickstoffmonoxid	µg/m <sup>3</sup>
NO <sub>x</sub>	Stickstoffoxide	µg/m <sup>3</sup>
CO	Kohlenmonoxid	mg/m <sup>3</sup>
O <sub>3</sub>	Ozon	µg/m <sup>3</sup>
C <sub>n</sub> H <sub>m</sub>	Summe der Kohlenwasserstoffe ohne Methan	µg/m <sup>3</sup>
CH <sub>4</sub>	Methan	µg/m <sup>3</sup>
Windri	Windrichtung, gemessen in 10 Meter Höhe	Grad
Windge	Windgeschwindigkeit, gemessen in 10 Meter Höhe	m/s
WG-Max	Maximale Windgeschwindigkeit pro ½-Stunde	m/s
Luftdr	Luftdruck auf NN reduziert	hpa
Temp	Temperatur, gemessen in ca. 3,5 Meter Höhe	°C
Feuchte	Luftfeuchte, gemessen in ca. 3,5 Meter Höhe	%
Nieder	Summe Niederschlag	mm bzw. l/m <sup>2</sup>
Globalst	Globalstrahlung (Sonnenscheinintensität)	mW/cm <sup>2</sup>

Dimension: 1 µg/m<sup>3</sup> = 1 millionstel Gramm pro Kubikmeter Luft  
 1 mg/m<sup>3</sup> = 1 tausendstel Gramm pro Kubikmeter Luft

## Standorte der Messstationen

### Stadtgebiete

EU-Stat. Nr.	Stationsname	Standort	GK (RW/HW)	UTME Zone 32	UTMN Zone 32	Höhe über NN (m)	Inbetrieb-/Außerbetriebnahme
DERP 001	Ludwigshafen- Oppau	Horst-Schork-Str./ Windhorststraße	3456798 / 5486640	456792.72	5485056.43	91	01.01.1978
DERP 002	Ludwigshafen- Mitte	Neuer Messplatz	3459393 / 5482979	459371.70	5481747.71	93	01.01.1978
DERP 003	Ludwigshafen- Mundenheim	Guiliniplatz	3458446 / 5479990	458392.05	5478449	98	01.01.1978
DERP 041	Ludwigshafen- Heinigstraße	Heinigstraße/ Kaiser-Wilhelm-Str.	3459757 / 5482573	459781.53	5481017.99	94	30.10.2000
DERP 004	Ludwigshafen- Goerdelerplatz	Goerdelerplatz/ Rohrlachstraße	345896 / 548368	458981.85	5482127.56	94	1979 bis 20.05.1998
DERP 006	Ludwigshafen- Pfalzgrafenplatz	Pfalzgrafenplatz/ MundenheimerStr.	346030 / 548224	460321.32	5480688.11	94	1979 bis 31.10.2000
DERP 026	Frankenthal	Europaring/ Mehring-Straße	3453418 / 5488693	453524.01	5487445.52	95	14.06.1991
DERP 007	Mainz- Mombach	Dr. Falk-Weg/ Pfarrer- Bechtolsheimer-Weg	3443920 / 5542620	443947.99	5541044.7	120	01.01.1978
DERP 008	Mainz- Goetheplatz	Goetheplatz	3446644 / 5541826	446626.94	5540224.98	85	01.01.1978
DERP 009	Mainz- Zitadelle	Eisgrubweg/ Windmühlenstr.	3448015 / 5540100	448076.37	5538525.63	110	01.01.1978
DERP 010	Mainz- Parcusstraße	Parcusstraße/ Bahnhofstraße	3447112 / 5540776	447126.74	5539205.37	85	01.01.1979
DERP 011	Mainz- Rheinallee	Rheinallee/ Frauenlobstraße	3447429 / 5541772	447506.60	5540254.96	85	18.02.1979
DERP 012	Mainz- Große Lang- gasse	Große Langgasse/ Dominikanerstraße	3447663 / 5540533	447886.45	5539185.37	85	01.01.1992
DERP 018	Speyer	St.-Guido-Stifts- Platz	3458818 / 5465207	459041.7	5463284.9	110	18.03.1985
DERP 027	Neustadt	Strohmarkt	3437439 / 5469140	437280.16	5467353.48	138	30.08.1993
DERP 019	Kaiserslautern	Rathausplatz	3410691 / 5479521	410790.52	5478049.4	232	02.01.1986
DERP 035	Kaiserslautern	St.-Marien-Platz	3410240 / 479050	410280.71	5477499.66	230	08.10.1997
DERP 033	Kaiserslautern	Eisenbahnstraße	341043 / 47943	410470.64	5477879.51	230	1994 bis 08.09.1997
DERP 034	Pirmasens	Lemberger Straße	3399104 / 5451498	399144.86	5449960.48	370	20.12.1996
DERP 042	Pirmasens	Schäferstraße	3398269 / 5452362	398308.18	5450825.15	362	08.04.2002
DERP 031	Pirmasens	Park-Brauerei	339840 / 545295	398445.13	5451409.92	355	1994 bis 25.03.2002

EU-Stat. Nr.	Stationsname	Standort	GK (RW/HW)	UTME Zone 32	UTMN Zone 32	Höhe über NN (m)	Inbetrieb-/Außerbetriebnahme
DERP 020	Trier	Ostallee	2546649 / 5513268	330160.75	5513707.1	140	25.11.1985
DERP 036	Trier	Kaiserstraße	2545947 / 5512810	329836.05	5513720.50	140	16.12.1997
DERP 040	Trier	Universität	2548680 / 5512674	332572..68	5513460.94	256	08.05.2000
DERP 030	Trier	Theodor-Heuss-Allee	254683 / 551373	330777.44	5514613.54	140	1994 bis 15.12.1997
DERP 023	Worms	Hagenstraße	3454195 / 5499306	453524.05	5497841.5	90	31.12.1990
DERP 021	Neuwied	Hafenstraße	2605311 / 5588695	392098.24	5587157.2	65	31.12.1987
DERP 032	Neuwied	Heddesdorfer Straße	2603959 / 5589291	391048.64	5585907.68	65	18.07.1994
DERP 024	Koblenz	Friedrich-Ebert-Ring	3400204 / 5580766	400245.07	5579310.2	68	17.05.1992
DERP 029	Koblenz	Zentralplatz	3400141 / 5581284	400175.10	5579710	68	28.02.1994 bis 13.12.2005
DERP 045	Koblenz	Hohenfelder Straße	3399919 / 5581353	32399892	5579557	70	14.12.2005
DERP 022	Bad Kreuznach	Bosenheimer Straße	3418521 / 5523464	418487.84	5530928.8	108	28.11.1989
DERP 025	Wörth	Marktplatz	3445513 / 5435274	445426.88	5433766.6	104	31.05.1990

## Waldgebiete

EU-Stat. Nr.	Stationsname Mittelgebirgsbereich	Standort/ Forstrevier	GK (RW/HW)	UTME Zone 32	UTMN Zone 32	Höhe über NN (m)	Inbetriebnahme
DERP 013	Westpfalz	Dunzweiler	2593887 / 5477052	376319.9	5476109.3	455	01.01.1984
DERP 014	Hunsrück	Leisel	2586068 / 5512288	370055.44	5511687.9	650	02.01.1984
DERP 015	Westeifel	Wascheid	2527000 / 5570127	313404.97	5571725.9	680	31.12.1983
DERP 016	Westerwald	Herdorf	3427656 / 5626202	427634.66	5624592.3	480	31.12.1983
DERP 028	Westerwald	Neuhäusel	3409820 / 5588370	410021.33	5586787.2	540	31.01.1994
DERP 017	Pfälzer Wald	Hortenkopf/ Weissenberg	3414657 / 5459906	414738.85	5458347.1	606	31.12.1985

## Standortcharakteristika und Messgerätebestückung

### Stadtgebiete

EU-Stat. Nr.	Stationsname	Standortcharakteristika	Komponente
DERP 001	Ludwigshafen Oppau	Stadttrand, Industriegebiet	SO <sub>2</sub> , NO <sub>2</sub> , NO, CO, PM <sub>10</sub> , CnHm, CH <sub>4</sub> , O <sub>3</sub> , WR, WG
DERP 002	Ludwigshafen Mitte	Innenstadt, Mischgebiet	SO <sub>2</sub> , NO <sub>2</sub> , NO, CO, PM <sub>10</sub> , CnHm, CH <sub>4</sub>
DERP 003	Ludwigshafen Mundenheim	Stadttrand, Industriegebiet, Wohngebiet	SO <sub>2</sub> , NO <sub>2</sub> , NO, CO, PM <sub>10</sub> , CnHm, CH <sub>4</sub> , Met.
DERP 041	Ludwigshafen Heinigstraße	Innenstadt, Wohngebiet verkehrsnah	NO <sub>2</sub> , NO, CO, Benzol, Toluol, Xylol, PM <sub>10</sub> , Ruß
DERP 026	Frankenthal Europaring	Innenstadt, Wohngebiet, verkehrsnah	NO <sub>2</sub> , NO
DERP 007	Mainz Mombach	Stadttrand, Wohngebiet, Industriegebiet	SO <sub>2</sub> , NO <sub>2</sub> , NO, CO, PM <sub>10</sub> , CnHm, CH <sub>4</sub> , O <sub>3</sub> , Met
DERP 008	Mainz Goetheplatz	Innenstadt, Wohngebiet	SO <sub>2</sub> , NO <sub>2</sub> , NO, CO, PM <sub>10</sub>
DERP 009	Mainz Zitadelle	Innenstadt, Wohngebiet	SO <sub>2</sub> , NO <sub>2</sub> , NO, CO, PM <sub>10</sub> , PM <sub>2,5</sub> , CnHm, CH <sub>4</sub>
DERP 010	Mainz Parcusstraße	Innenstadt, Wohngebiet, verkehrsnah	NO <sub>2</sub> , NO, CO, Benzol, Toluol, Xylol, PM <sub>10</sub> , PM <sub>2,5</sub> , Ruß
DERP 011	Mainz Rheinallee	Innenstadt, Wohngebiet, verkehrsnah	NO <sub>2</sub> , NO, CO
DERP 012	Mainz Große Langgasse	Innenstadt, Wohngebiet	NO <sub>2</sub> , NO, CO
DERP 018	Speyer St.-Guido-Stifts-Platz	Innenstadt, Wohngebiet verkehrsnah	SO <sub>2</sub> , NO <sub>2</sub> , NO, CO, PM <sub>10</sub> , O <sub>3</sub> , Benzol, Toluol, Xylol, Met.
DERP 027	Neustadt Strohmarkt	Innenstadt, Wohngebiet, verkehrsnah	NO <sub>2</sub> , NO, O <sub>3</sub> , Benzol, Toluol, Xylol
DERP 019	Kaiserslautern Rathausplatz	Innenstadt, Wohngebiet	SO <sub>2</sub> , NO <sub>2</sub> , NO, CO, PM <sub>2,5</sub> , O <sub>3</sub> , Met.
DERP 035	Kaiserslautern St.-Marien-Platz	Innenstadt, Wohngebiet, verkehrsnah	NO <sub>2</sub> , NO, PM <sub>10</sub>
DERP 034	Pirmasens Lemberger Str.	Stadttrand, Mischgebiet	O <sub>3</sub>
DERP 042	Pirmasens Schäferstraße	Innenstadt, Wohngebiet, verkehrsnah	NO <sub>2</sub> , NO, Benzol, Toluol, Xylol, PM <sub>10</sub> , Ruß
DERP 020	Trier Ostallee	Innenstadt, Wohngebiet	SO <sub>2</sub> , NO <sub>2</sub> , NO, CO, PM <sub>10</sub> , O <sub>3</sub> , Met.
DERP 036	Trier Kaiserstraße	Innenstadt, Wohngebiet, verkehrsnah	NO <sub>2</sub> , NO, Benzol, Toluol, Xylol, PM <sub>10</sub> , Ruß
DERP 040	Trier Universität	Stadttrand, Wohngebiet	O <sub>3</sub>
DERP 023	Worms Hagenstraße	Innenstadt, Wohngebiet, verkehrsnah	SO <sub>2</sub> , NO <sub>2</sub> , NO, CO, PM <sub>10</sub> , O <sub>3</sub> , Met.
DERP 021	Neuwied Hafenstraße	Stadttrand, Mischgebiet	SO <sub>2</sub> , NO <sub>2</sub> , NO, CO, PM <sub>10</sub> , O <sub>3</sub> , Met.

EU-Stat. Nr.	Stationsname	Standortcharakteristika	Komponente
DERP 032	Neuwied Heddesdorfer-Straße	Innenstadt, Wohngebiet, verkehrsnahe	NO <sub>2</sub> , NO, Benzol, Toluol, Xylol, PM <sub>10</sub> , PM <sub>2,5</sub> , Ruß
DERP 024	Koblenz Friedrich-Ebert-Ring	Innenstadt, Wohngebiet, verkehrsnahe	SO <sub>2</sub> , NO <sub>2</sub> , NO, CO, PM <sub>10</sub> , O <sub>3</sub> , CnHm, CH <sub>4</sub> , Met.
DERP 045	Koblenz Hohenfelder Straße	Innenstadt, Wohngebiet, verkehrsnahe	NO <sub>2</sub> , NO, Benzol, Toluol, Xylol, PM <sub>10</sub> , Ruß
DERP 022	Bad Kreuznach Bosenheimer Straße	Innenstadt, Wohngebiet, verkehrsnahe	SO <sub>2</sub> , NO <sub>2</sub> , NO, CO, PM <sub>10</sub> , O <sub>3</sub> , Met.
DERP 025	Wörth Marktplatz	Stadtrand	SO <sub>2</sub> , NO <sub>2</sub> , NO, CO, PM <sub>10</sub> , O <sub>3</sub> , CnHm, CH <sub>4</sub> , Met

Met. = Meteorologische Einflussgrößen: Windrichtung, Windgeschwindigkeit gemessen in 10 Meter Höhe;  
Lufttemperatur, Luftdruck auf NN red., relative Luftfeuchte, Globalstrahlung und Niederschlagsmenge  
gemessen in ca. 3,5 Meter Höhe

WR, WG = Windrichtung, Windgeschwindigkeit

## Waldgebiete

EU-Stat. Nr.	Stationsname Mittelgebirgsbereich	Standortcharakteristika	Komponente
DERP 013	Westpfalz (Westpfalz-Dunzweiler)	ländlich, Nähe zu Indus- triegebiet	SO <sub>2</sub> , NO <sub>2</sub> , NO, PM <sub>10</sub> , O <sub>3</sub> , Met.
DERP 014	Hunsrück (Hunsrück-Leisel)	Waldgebiet, ländlich	SO <sub>2</sub> , NO <sub>2</sub> , NO, PM <sub>10</sub> , O <sub>3</sub> , Met.*)
DERP 015	Westeifel (Westeifel-Wascheid)	Waldgebiet, Höhenlage, ländlich	SO <sub>2</sub> , NO <sub>2</sub> , NO, PM <sub>10</sub> , O <sub>3</sub> , Met.
DERP 016	Westerwald-Herdorf (Westerwald-Nord)	Waldgebiet	SO <sub>2</sub> , NO <sub>2</sub> , NO, PM <sub>10</sub> , O <sub>3</sub> , Met.*)
DERP 028	Westerwald-Neuhäusel (Westerwald-Süd)	Waldgebiet	SO <sub>2</sub> , NO <sub>2</sub> , NO, PM <sub>10</sub> , O <sub>3</sub> , Met.*)
DERP 017	Pfälzer Wald (Pfälzerwald-Hortenkopf)	Waldgebiet, Höhenlage	SO <sub>2</sub> , NO <sub>2</sub> , NO, PM <sub>10</sub> , PM <sub>2,5</sub> O <sub>3</sub> , CnHm, CH <sub>4</sub> , Met.*)

Met. = Meteorologische Einflußgrößen: Windrichtung, Windgeschwindigkeit gemessen in 10 Meter Höhe;  
Lufttemperatur, Luftdruck auf NN red., relative Luftfeuchte, Globalstrahlung und Niederschlagsmenge  
gemessen in ca. 3,5 Meter Höhe

\*) = Windrichtung- und Windgeschwindigkeitsmessung in 20 Meter Höhe

### Messstationen der Luftüberwachung in Rheinland-Pfalz

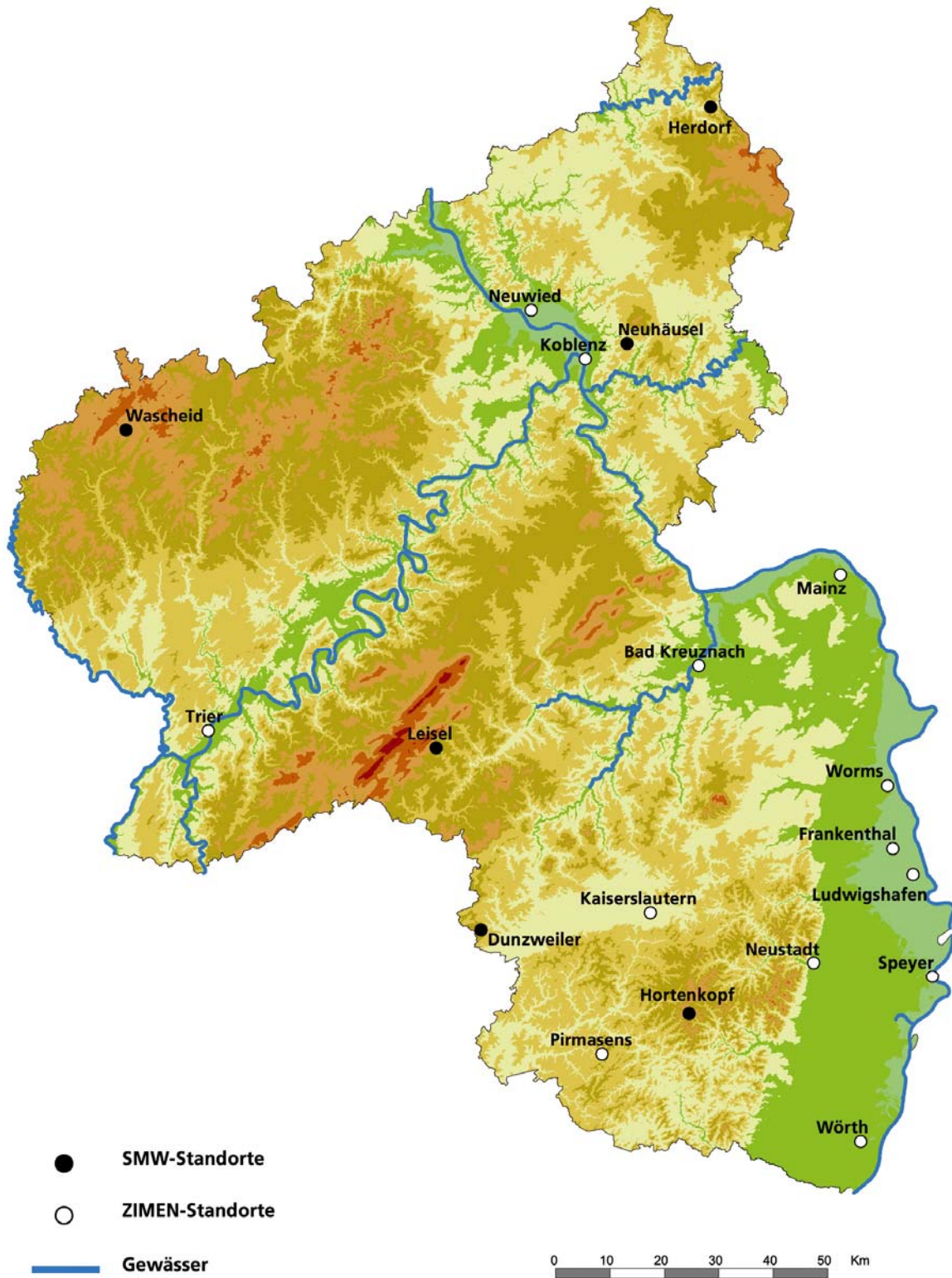

## Literaturhinweise

- (1) Gesetz zum Schutz vor schädlichen Umwelteinwirkungen durch Luftverunreinigungen, Geräusche, Erschütterungen und ähnliche Vorgänge (Bundes-Immissionsschutzgesetz - BImSchG - ) vom 15. März 1974, in der Fassung der Bekanntmachung vom 26. September 2002 (BGBl. I S.3830), einschließlich der Änderung vom 21.08.2002 (BGBl. I S.3322 (3341))
- (2) Landesverordnung über die Festsetzung von Belastungsgebieten (Belastungsgebietsverordnung - BelGVO - ) vom 27. Oktober 1976 Gesetz- und Verordnungsblatt für das Land Rheinland-Pfalz Nr. 22 vom 28.10.1976, Seiten 246 und 247.
- (3) Erste Allgemeine Verwaltungsvorschrift zum Bundes-Immissionsschutzgesetz (Technische Anleitung zur Reinhaltung der Luft -TA Luft-), Gemeinsames Ministerialblatt - GMBI - Nr. 7, Seiten 94 - 112 (1986), zuletzt geändert am 24. Juli 2002 (GMBI. S. 511)
- (4) 4.BImSchVwV: Vierte Allgemeine Verwaltungsvorschrift zum Bundes-Immissionsschutzgesetz (Ermittlung von Immissionen in Belastungsgebieten ) vom 8. April 1975, Gemeinsames Ministerialblatt - GMBI - 1975, Nr. 14, Seiten 358 - 365. Novelle vom 26.11.1993 (GMBI. Seite 827)
- (5) Richtlinien über die Wahl der Standorte und die Bauausführung automatischer Messstationen in telemetrischen Immissionsmessnetzen. Gemeinsames Ministerialblatt -BMBI- 1983, Nr. 4, Seiten 78-81
- (6) 22.BImSchV: Zweiundzwanzigste Verordnung zur Durchführung des Bundes-Immissionsschutzgesetzes (Verordnung über Immissionswerte für Schadstoffe in der Luft-) vom 11. September 2002 (BGBl. I S. 3626)
- (7) Luftqualitäts-Rahmenrichtlinie: Richtlinie 96/62/EG des Rates vom 27. September 1996 über die Beurteilung und die Kontrolle der Luftqualität
- (8) 1.TRL: Richtlinie 1999/30/EG des Rates vom 22. April 1999 über Grenzwerte für Schwefeldioxid, Stickstoffdioxid und Stickstoffoxide, Partikel und Blei in der Luft; veröffentlicht am 29.06.1999
- (9) 2.TRL: Richtlinie 2000/69/EG des Europäischen Parlaments und des Rates vom 16. November 2000 über Grenzwerte für Benzol und Kohlenmonoxid in der Luft
- (10) 3.TRL: Richtlinie 2002/3/EG des Europäischen Parlaments und des Rates vom 12. Februar 2002 über den Ozongehalt in der Luft
- (11) 33.BImSchV: Dreiunddreißigste Verordnung zur Durchführung des Bundes-Immissionsschutzgesetzes (Verordnung zur Verminderung von Sommersmog, Versauerung und Nährstoffeinträgen-) vom 13.07.2004 Bundesgesetzblatt 2004, Teil 1, Seite 1612 ff.